EYZIN-PINET

Bulletin municipal

Juin 2019

Sommaire

Editorial....3
Praticienne Feldenkrais....4
Chaudronnerie Paret....5
Yannick Tregouët....6
Maçonnerie Garcia....7
MFR, immeuble Les Lauriers....8
Eglise de Chaumont, institut de beauté....9
Maison Clavel, parcours de santé....10
Borne canine, appel au civisme, aire de camping-cars, aire de jeux....11
Budget communal....12
Délibérations du Conseil Municipal....13
Elections européennes....14
Le Cottage, commémorations....15
Fête des Mères, saisonniers....16
Bibliothèque municipale....17
Caravan'Jazz, 14 juillet, ciné été, journées du patrimoine....18
Nos centenaires, Antonin Hubert....19
Etat civil, page Facebook....20
Ecole élémentaire, sortie vélo....21
Ecole maternelle, animations plantations....22
GV, Yoga, UCAEP....23
Alpes pour tous....24
Basket-Club....25
Syndicat agricole, Eyzin VTT....26
E2SFC....27
Association patrimoine, P'tits bougeons....28
Atelier créatif, Club des Dauphins....29
CATE Léon Bérard....30
Travaux sur la Gère....31
Relais assistantes maternelles....33
Piscine, ambroisie....34
Coeur2bouchons, horaires des Messes....35
Frelon asiatique, moustique tigre....36
Information La Poste....37
Nuisances sonores, déchets verts....38
Infos utiles....39
Calendrier des fêtes....40

BAR L'EYZIN
04 74 84 15 54
BAR - TABAC - PRESSE
PMU - FDJ
CARTERIE - CADEAUX

CANO TRAVAUX ET ENTRETIENS
983, route du Civas
38780 EYZIN-PINET
Tel. 06.20.76.70.09
edric.c@aliceadsl.fr
Terrassement - VRD
Agencement des extérieurs
Entretien des espaces verts
Elagage, abattage difficile
Contrat d'entretien annuel
SASU CANO TRAVAUX

EDITORIAL

L'été n'est pas encore commencé mais nous sentons déjà arriver la fin de l'année scolaire et le début des grandes vacances pour les plus jeunes, période de congés bien mérités pour d'autres.

A Eyzin-Pinet, la star de l'été c'est la **piscine intercommunale** Lucien Millet, ouverte depuis le 1er juin.
Elle est depuis cette année entièrement chauffée par le **réseau chaleur** installé récemment et qui alimente les bâtiments communaux (écoles, restaurant scolaire, mairie) le reste de l'année. Comme pour la première phase (chauffage d'hiver) la mise en place a été un peu complexe mais aujourd'hui, la piscine est à la bonne température ! Les écoliers en bénéficient durant tout le mois de juin avec le cycle de natation.
Le réseau chaleur s'inscrit dans une politique plus globale de recours aux **énergies renouvelables** et de développement durable.

Au sujet des écoles, les élus sont particulièrement attentifs à **l'évolution démographique** de la commune, qui a déjà conduit à l'ouverture d'une 6ème classe à l'école élémentaire cette année. Une démarche de réflexion a été engagée au sujet de l'évolution de l'îlot scolaire et confiée au Conseil d'Architecture d'Urbanisme et d'Environnement (CAUE) du département. Il s'agit de bien définir les besoins pour les années futures afin de calibrer au mieux les infrastructures (logements, équipements, salles de classe…).

Concernant les commerces, vous avez sans doute remarqué le déménagement temporaire de **l'institut de beauté**, transféré dans les locaux commerciaux aux Lauriers le temps des travaux. Ceux-ci achevés, l'institut retrouvera son emplacement initial, place du village, au sein de locaux plus spacieux, rénovés et offrant de nouvelles installations. La réouverture est programmée pour la deuxième quinzaine d'août.

Je vous laisse découvrir ces pages en vous souhaitant de belles vacances. Qu'elles vous apportent le repos et le ressourcement nécessaires pour une rentrée en pleine forme au mois de septembre.

Le Maire
Christian JANIN

Vie économique

Armance Chenault

Praticienne en Feldenkrais
Le bien-être par le mouvement

Son sourire bienveillant et sa voix douce sont sa première carte de visite. D'un naturel avenant, Armance Chenault, praticienne en Feldenkrais a le don de vous mettre à l'aise. Depuis le mois de mars, elle vous reçoit dans le petit cabinet joliment aménagé qu'elle partage avec la sophrologue, Stéphanie Borne, et la réflexologue, Isabelle Brevet.

Détentrice d'un Brevet Professionnel Jeunesse, Éducation Populaire et Sport (BPJEPS), d'une licence de STAPS (Faculté de sport) Éducation et Motricité, animatrice culturelle, danse, corps et voix, danseuse contemporaine, elle a découvert la méthode Feldenkrais au contact de son professeur. Pendant 10 ans, elle la pratique à titre personnel, « pour être bien dans son corps ».
En 2014, par amour, elle s'installe à Eyzin-Pinet pour vivre avec son compagnon et profiter de son rôle de maman. Jeune femme épanouie, elle regrette néanmoins que le Feldenkrais ne soit pas proposé sur la commune. De là naît l'idée de se former et de donner des cours. Pendant 4 ans, soit 800 heures, elle suit une formation à Lyon pour devenir praticienne en Feldenkrais. En février 2018, elle obtient sa certification de Praticienne Feldenkrais, décernée par la Fédération Française de Feldenkrais.
Depuis 2 ans, elle anime des ateliers collectifs Feldenkrais au Hangar associatif d'Eyzin, et au club Léo Lagrange à Vienne, et des ateliers d'éveil par le mouvement pour les enfants au Hangar associatif d'Eyzin.
Aujourd'hui, à 35 ans, elle s'engage avec enthousiasme dans ce parcours professionnel. Elle continue de proposer des séances collectives et souhaite développer les séances individuelles.

Limpide pour certains, mystérieuse pour d'autres, la méthode Feldenkrais repose sur le mouvement. « Quand on a mal, à cause d'une mauvaise posture, de gestes répétitifs ou du vieillissement, on a naturellement tendance à limiter les mouvements, ce qui amplifie le problème. Au contraire, la méthode Feldenkrais vise à adopter d'autres postures, plus confortables, pour renouer avec son corps et retrouver le plaisir de se mouvoir » explique la jeune femme. Les tensions se libèrent, les gestes deviennent plus souples et la souffrance laisse place au bien-être. C'est une manière de se réapproprier son corps, en harmonie avec son esprit, d'être mieux avec soi et les autres, de développer son potentiel .
En séance collective, Armance Chenault utilise la voix pour guider les gestes et les postures. En séance individuelle, l'approche est personnalisée. Par le toucher principalement, elle accompagne le mouvement pour plus de fluidité.

Pour faire découvrir la méthode Feldenkrais au plus grand nombre, du 8 au 12 juillet (Lundi, mardi, jeudi et vendredi), de 18h30 à 20h, elle animera un stage collectif adultes, au Hangar associatif. Sur inscription.

2, place du Village. Tel. 06 70 15 81 39 – contact@armance-feldenkrais.fr

La vie municipale

Changement de propriétaire

Chaudronnerie Sylvain Paret

Sylvain Paret, vous avez repris l'entreprise de chaudronnerie, tuyauterie, serrurerie de Christophe Nampont. Comment s'est passée la transmission ?
« Je suis natif de Chaumont. J'étais salarié et investi dans l'entreprise depuis 13 ans. Christophe Nampont arrivant à l'âge de la retraite, il a tout naturellement cherché un repreneur et je me suis porté acquéreur. À 32 ans, j'avais hâte d'être mon propre patron. Le 1er mars, je lui ai racheté la totalité des parts de l'entreprise et la clientèle a suivi. Il continue à travailler encore un an à mes côtés, en tant que salarié, avant de terminer sa carrière. Nous avons momentanément inversé les rôles ! ».

Maintenant que vous êtes chef d'entreprise, quelle est votre priorité ?
« Je souhaite recentrer l'activité sur la tuyauterie industrielle qui représente 80 % de nos commandes. Notre coeur de métier est la sécurité incendie et air comprimé. Nous installons des systèmes anti-incendie dans des entreprises et industries où l'eau est à bannir en cas de sinistre, comme les Data-Centers (Centres de données informatiques).
J'interviens sur toute la France. Nous travaillons pour de grandes enseignes telles que Siemens, Atlas Copko, qui nous assurent une bonne visibilité ».

Pourquoi avez-vous déménagé ?
« J'ai racheté l'entreprise mais pas les murs. Les anciens locaux étaient trop petits et plus aux normes. Fin mai, l'entreprise a été transférée au Chamboud. Aujourd'hui, nous disposons d'une plus grande structure. C'est une location mais à terme, j'aimerais en être propriétaire ».

Quels sont les atouts de la chaudronnerie Paret ?
« À ce jour, nous sommes trois dans l'entreprise. Nous restons une petite structure avec l'avantage, pour le client, d'avoir un seul interlocuteur tout en étant très réactifs. Je suis soudeur qualifié. Je connais bien le métier avec une bonne expérience de terrain, et surtout j'aime ce que je fais, ce qui est essentiel pour être un bon professionnel ».

2205, Route du Michalet
Tel. 06 80 38 17 26

Talent d'ici

Yannick Tregouët

Lauréat du Trophée de l'innovation au Salon Global Industrie

Il se définit comme ''Agent commercial''. À n'en pas douter, ce métier lui correspond à merveille ! À 52 ans, Yannick Tregouët est un homme énergique, charismatique et qui a du bagout. Il aime le contact, les rencontres, et entreprendre.
Doté d'une grande curiosité d'esprit, au sens noble du terme, il s'intéresse à de nombreux domaines pour en comprendre les rouages. C'est d'ailleurs pour étancher sa soif d'apprendre que dans le cadre de son travail, il fréquente les salons professionnels, assiste à des colloques, des conférences.
Bricoleur dans l'âme, il a toujours une nouvelle idée en tête. Mais n'allez pas croire qu'il fait partie de ces bricolos du dimanche, bien au contraire ! Car s'il y a une autre qualité qui le caractérise, c'est la rigueur. Le travail aussi. Sa devise ? « La chance n'arrive pas, elle se provoque ». Une ligne de conduite qu'il applique au quotidien, et qui lui réussit ! Preuve en est : avec son équipe de la société Cathelain, il vient de recevoir le Trophée de l'innovation au Salon Global Industrie, à Lyon-Eurexpo.

Mais revenons en arrière… Professionnel expérimenté il travaille pour deux sociétés, tournées vers les produits mécaniques à destination de l'industrie de l'énergie (pétrole, chimie, nucléaire), dont une qui est spécialisée dans la fabrication des pièces d''assemblage et la boulonnerie de sécurité. Du matériel de pointe, soumis à de hautes pressions et de grands écarts de températures, qui doit répondre à un cahier des charges extrêmement rigoureux.
Si la qualité de l'acier est primordiale, le serrage des boulons est tout aussi crucial. Il nécessite des vérifications régulières par des équipes de maintenance spécialisées, ce qui outre les risques mécaniques et la sécurité des installations, représente un coût pour les entreprises.
Et c'est là qu'intervient le génie de Yannick Tregouët. Il y a 4 ans, lors d'un échange avec Christophe Cathelain, 4è génération de la société Cathelain, il se prend à rêver et se met en tête d'inventer un système de capteur, conçu pour mesurer l'allongement et la déformation du boulon, avant qu'il n'atteigne le point fatal de rupture. L'idée ? Utiliser la fibre optique pour relier les boulons au capteur. Il se souvient alors que durant un colloque, il a entendu parler d'une entreprise canadienne qui fabrique des sondes. Contact est pris.

C'est ainsi qu'après 3 ans de recherche, naît le ''C-Bolt'', le premier boulon connecté doté d'un capteur d'une portée de 3,5 km, qui permet de détecter un déplacement de l'ordre d'un demi-micron. « Nous sommes dans le domaine de l'infiniment petit. Avec ce boulon connecté, nous passons de la maintenance préventive à la maintenance prédictive » explique Yannick Tregouët. Une technologie nouvelle génération, Brevetée, et qui ouvre des perspectives de commercialisation à l'international, qu'il développe en partenariat avec la société canadienne Op-Sens et son représentant en France, FT Mesures.
Cette exclusivité mondiale, qui préfigure l'industrie 4.0, marque un véritable tournant dans l'ère industrielle, le nucléaire, l'aérospatiale…

David Garcia

Maçonnerie générale

David Garcia, pouvez-vous vous présenter ?
« Je suis natif de Mornant. J'ai emménagé à Chaumont avec ma compagne, en octobre 2011. J'ai fondé ma micro société de maçonnerie générale il y a un an, le 16 avril 2018. J'ai 32 ans, dont 15 ans d'expérience dans le métier du bâtiment».

Avez-vous des employés ?
« Non, mais je travaille régulièrement avec un confrère, Rémi Duc, 26 ans, qui partage la même vision du métier. Nous avons été salariés pendant deux ans ensemble dans une entreprise de Meyrieu-les-Étangs. Depuis, chaque fois qu'un chantier le nécessite, je fais appel à lui et à ses compétences ».

81, rue du Vieux Puits
Chaumont
Tel. 06 48 28 07 32
800fazer@gmail.com

Quels sont vos domaines d'activités ?
« Je suis spécialisé dans l'aménagement de terrasses, murs de clôture, piliers, seuils de portails, carrelage, placo, combles... Je ne construis pas de maison. Je fais tout ce qui touche la rénovation et l'extension d'habitat. Je réalise aussi la partie maçonnerie des piscines ».

Comment se compose votre clientèle ?
« Je travaille à 60 % pour les particuliers, et 40 % pour des entreprises. Je cherche justement à développer l'activité piscines. Je suis en contact avec des piscinistes qui sont intéressés pour établir une collaboration ».

Quels sont vos atouts ?
« D'abord, l'organisation. C'est primordial pour préparer un chantier. J'ai l'amour du métier et du travail bien fait, avec une vraie conscience professionnelle. J'apporte le conseil, mon expertise et mon savoir-faire. Je travaille dans un périmètre de 50 km autour d'Eyzin-Pinet, ce qui permet une réactivité et une rapidité d'exécution ».

De quel chantier êtes-vous le plus fier ?
« Le Pool House de Saint-Savin que je viens de terminer avec Rémi. Nous avons réalisé un coin piscine avec terrasse, cuisine et garage. Le client était heureux et satisfait. C'est la plus belle des récompenses ».

En dehors du métier, avez-vous une passion ?
« Oui, un loisir d'extérieur : la pêche ! ».

La vie municipale

La Maison Familiale Rurale a 70 ans !

C'est un bel anniversaire qui a été célébré en mars dernier : les 70 ans de la Maison Familiale Rurale de Chaumont !

Roger Ragot

Fondée en 1949 sous le nom de «maison familiale d'apprentissage rurale» à l'initiative d'un groupe d'agriculteurs désireux d'enrayer l'exode rural, elle vise, dès le début, à mieux préparer les jeunes à la vie professionnelle.
Aujourd'hui, la MFR compte 40 salariés et plus de 400 élèves. Dans un cadre de verdure exceptionnel, elle propose des parcours qualifiants par le biais de l'apprentissage et de l'alternance dans les domaines du paysagisme, de l'animalerie ou encore de la fleuristerie.
Les participants étaient accueillis par la Présidente, Marie-José Cortès. Patrick Curtaud, Vice-président du Conseil départemental, Michelle Cédrin, Conseillère régionale, Christian Janin, Maire, Marie-Elisabeth Jean, Présidente des MFR de l'Isère et les Maires de communes voisines ont pris part à cette journée. Des élèves et anciens élèves ont apporté leurs témoignages et un arbre a été planté en signe de la continuité du projet et de sa transmission aux générations à venir.

Médaille d'or... Un élève de la MFR de Chaumont a reçu une médaille d'or dans le cadre des sélections au concours de meilleur apprenti en aménagement paysager de la région Auvergne Rhône-Alpes : Loukas Pompilio. Il participera prochainement au Championnat de France qui se déroulera à La Roche-sur-Yon (85).

Roger Ragot

Pour tout savoir sur la MFR de Chaumont : www.mfr-eyzin-pinet.org

Immeuble des Lauriers : rénovation à venir

Ce bâtiment situé entre la place du village et la rue du Centre est composé de locaux commerciaux, propriété de la commune et de logements sociaux appartenant à l'OPAC38. Ces logements devenus vétustes vont faire l'objet d'une rénovation de la part du bailleur social. Aussi les occupants actuels sont progressivement relogés pour permettre le démarrage des opérations début 2020.

La vie municipale

Les Travaux

Eglise de Chaumont

Perspective patrimoine

Pour faire face aux différentes problématiques rencontrées (voir nos parutions précédentes), un diagnostic a été commandé à M. Francou, architecte du patrimoine. Il en ressort que, contrairement à ce qui avait été envisagé, la toiture de l'église devra être restaurée en dernier lieu.
La première phase opérationnelle, cette année, sera constituée par des sondages de sols permettant de définir les meilleures options pour consolider et conforter les fondations. L'idée étant de renforcer l'assise de l'édifice. Ensuite les interventions porteront sur les contreforts et viseront le renforcement général du bâtiment, notamment pour stabiliser la façade occidentale. Le travail sur les façades constituera une autre phase de l'opération : intervention sur les enduits, nettoyage et traitement des maçonneries. Enfin, il est envisagé de réviser et de consolider complètement le beffroi avant l'intervention finale sur la toiture.
Les travaux proprement dits démarreront l'année prochaine, supervisés par M. Francou. Ils devraient durer entre deux et trois ans.

Institut de beauté : travaux en cours

Les locaux de l'institut Corpor'L, situé place du village, sont en plein travaux. Il s'agit de donner un coup de neuf et d'agrandir la surface en récupérant le local attenant anciennement occupé par le cabinet infirmier. Les services techniques communaux ont assumé une partie des travaux avec les différentes étapes de démolition et de préparation du chantier.
Sylvette Gérard a donc transféré temporairement son activité un peu plus loin sur la place, dans des locaux appartenant à la commune. Les travaux devraient s'achever fin juillet, après quoi, les clients pourront retrouver leurs soins et produits préférés dans des locaux flambant neufs. L'institut en profite pour développer ses prestations avec un sauna et des salles de massage supplémentaires.

Votre institut de beauté ne change pas de numéro durant les travaux : 04 74 53 92 66

La vie municipale

Maison Clavel

A la suite des diagnostics techniques réalisés en début d'année, un appel d'offres a été lancé afin de pourvoir les 8 lots qui constituent cette opération. Il s'agit essentiellement de travaux de gros oeuvre, charpente, menuiserie, couverture, isolation, mais aussi d'intervention sur les réseaux d'eau et d'électricité. Au final, cette maison d'habitation sur 3 niveaux sera parfaitement rénovée et pourra être proposée à la location d'ici début 2020.

Inauguration du parcours de santé

Installé sur l'ancienne route départementale, à l'entrée Ouest du bourg (à droite, juste après l'entrée du village), le parcours de santé a été inauguré le 25 mai dernier, en présence d'Elisabeth Célard, Conseillère départementale.

Ce parcours santé est né d'une proposition des jeunes du Conseil Municipal d'Enfants 2016-2018. Il a été installé par les agents des services techniques communaux qui ont réalisé un travail remarquable : déboiser, dessoucher, déraciner en surface, travailler le terrain et l'ensemencer en pelouse, tout en assurant le travail quotidien au service de la commune !

Les jeunes du CME ont expliqué leur démarche et leur désir de voir cet espace utilisé par toutes les eyzinoises et tous les eyzinois souhaitant faire du sport près de chez eux.

Dans son allocution, le Maire, Christian Janin, remerciait le Département qui a rétrocédé cette ancienne route départementale, les riverains qui ont également cédé une partie de leurs parcelles attenantes pour permettre l'installation de ce nouvel équipement, ainsi que les services techniques communaux pour la qualité du travail effectué.

La vie municipale

Une borne canine installée

C'était une idée du Conseil Municipal d'Enfants : une borne canine a été installée récemment près du pont enjambant le ruisseau en contrebas de la salle polyvalente. A proximité des pelouses où de nombreux propriétaires de chiens viennent promener leurs compagnons à quatre pattes. Des sacs jetables sont désormais disponibles sur cette borne. Plus aucune excuse pour ne pas ramasser les déjections ! L'installation d'autres bornes sera étudiée en fonction de l'utilisation de celle-ci. Mais avec ou sans borne, le ramassage des déjections canines est une question de respect !

Appel au civisme

Trop souvent les déjections canines sont laissées sur place et créent des déconvenues aux promeneurs, aux enfants qui s'amusent dans l'herbe ou aux agents des services techniques communaux lors de la tonte. Merci de respecter les autres : ramassez les déjections de votre chien !

L'Aire de camping cars (re)végétalisée

Comme annoncé précédemment, les services techniques communaux ont procédé à de gros travaux au niveau de l'aire de camping-cars. La zone boueuse en fond de parcelle a été remblayée, puis un frêne rouge et un saule ont été plantés avant que l'ensemble du terrain soit engazonné. Il est envisagé de garnir cet espace avec une autre table de pique-nique et un terrain de boules.

En bref...

Des arbres ont également été plantés pour ombrager l'aire de jeux pour enfants. Ceci, sur une idée du Conseil Municipal d'Enfants. Il s'agit de deux érables et deux érables Drumondii qui sont des espèces avec des feuilles plus claires ou vertes avec les rebords blancs.

La vie municipale

Le budget communal

Le budget primitif 2019 a été voté le 2 avril après un débat d'orientation budgétaire projeté le 6 mars.

Vous pouvez retrouver plus d'informations, des détails, l'ensemble des chiffres et des graphiques interactifs sur l'article du budget : https://www.eyzin-pinet.fr/art-budget-2019/
ou en scannant le QR code à droite

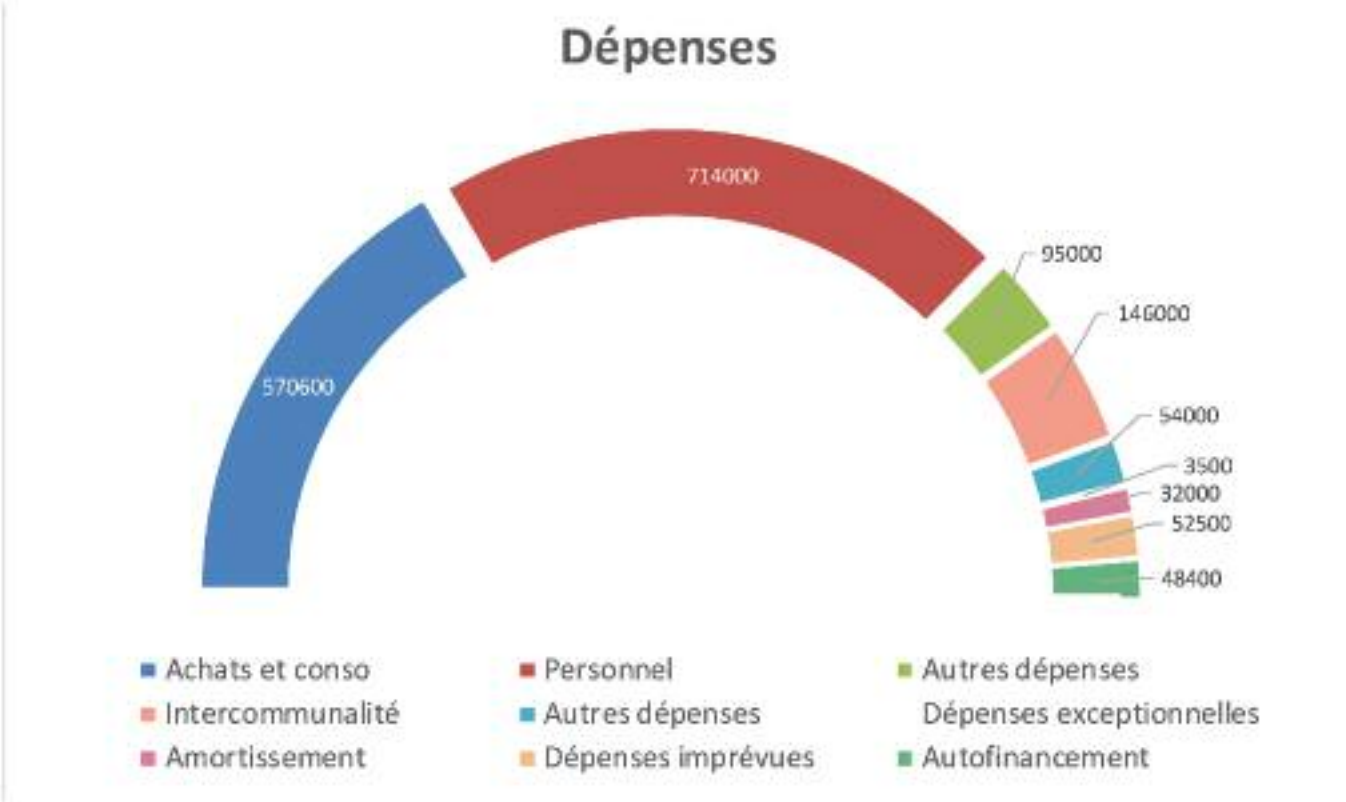

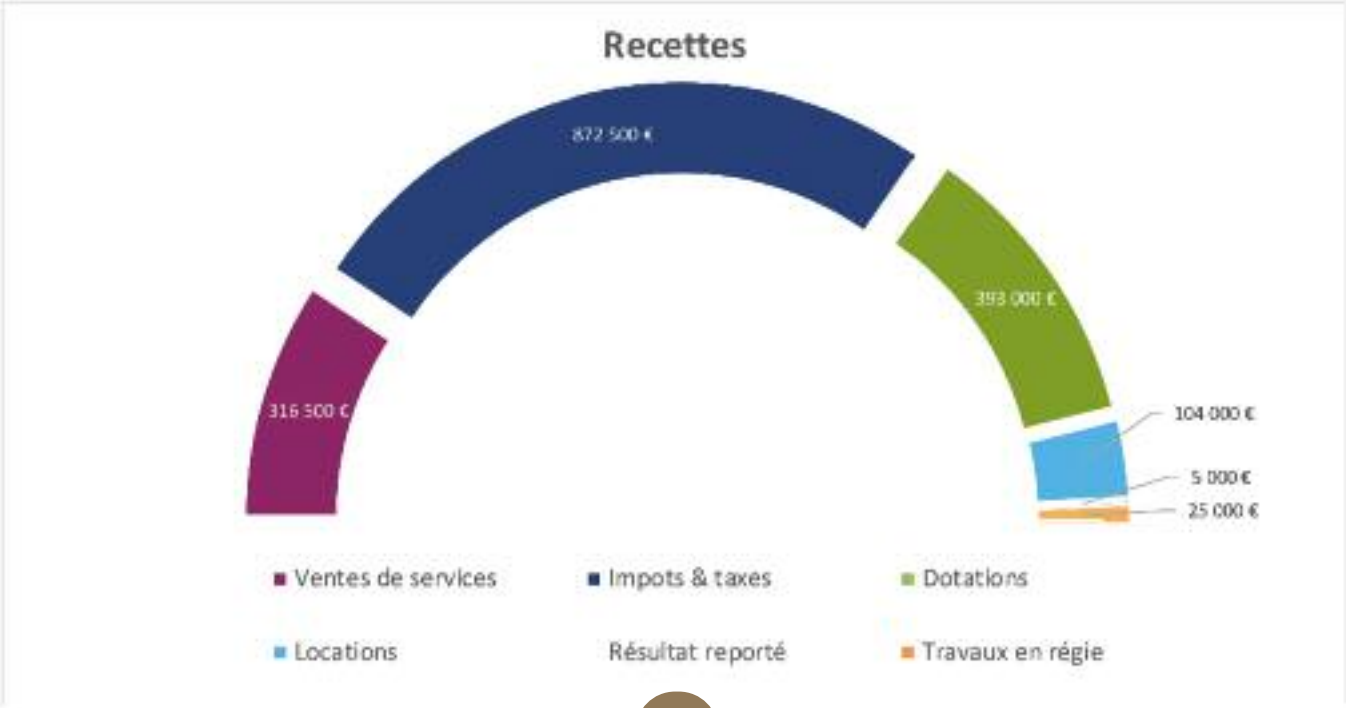

La vie municipale

Principales délibérations du Conseil Municipal

Les procès-verbaux des séances sont disponibles sur www.eyzin-pinet.fr

6 mars 2019

* Adhésion au Conseil d'Architecture, d'Urbanisme et de l'Environnement (CAUE)
* Autorisation de mission d'étude par le CAUE
* Demande de subvention au Département pour les travaux de l'église de Chaumont
* Compte administratif 2018
* Compte de gestion 2018
* Subvention à la Maison Familiale Rurale pour un travail sur le parking de Chaumont
* Extension du périmètre de l'espace Naturel Sensible de la Combe de Vaux
* Demande de subvention pour le parking de Chaumont

2 avril 2019

* Création d'un poste d'adjoint administratif principal 1ère classe (avancement)
* Création d'un poste d'adjoint technique principal 2ème classe (avancement)
* Participation au financement des classes de l'école privée de la Source (Non)
* Participation au financement de la classe ULIS de l'école de la Source (Oui)
* Subvention exceptionnelle au syndic des Grillons
* Notification des taux d'imposition 2019 : pas d'augmentation des taux
* Création d'un budget annexe «Réseau chaleur d'Eyzin-Pinet», statuts de la régie, désignation des membres du conseil d'exploitation de la régie, règlement et tarifs

2 mai 2019

* Loyer de l'institut de beauté Corpor'L
* Subvention à l'Union de la Vallée
* Subvention à l'Union des Commerçants et Artisans d'Eyzin-Pinet (UCAEP)
* Convention de participation financière à l'association du patrimoine
* Tarif de location de matériel communal
* Financement d'un poste d'agent social au Conseil Intercommunal de Sécurité et Prévention de la Délinquance
* Avis enquête publique SIRRA (Syndicat de rivières)
* Vente d'un terrain à Chaumont
* Demande de subvention pour l'Espace Naturel Sensible de la Combe de Vaux

12 juin 2019

* Modification profonde du règlement périscolaire et modification de la tarification avec augmentation du nombre de tranches QF
* Création d'un logo communal
* Garantie de l'emprunt sollicité par ADVIVO de 958 000 euros pour l'acquisition d'appartement au Cottage
* Convention Ciné'été visant à la projection d'un film sur la commune en août
* Convention de coopération avec le réseau bibliothèque "Trente et plus"

La vie municipale

Résultats des élections européennes du 25 mai 2019

Les résultats sont donnés en nombre de voix obtenues. Les listes n'ayant obtenu aucune voix ne figurent pas dans ce tableau.
Inscrits : 1 790 ; Votants : 918 (51.28 %) ; Abstension : 48.72 %

1	AUBRY Manon	51
5	LOISEAU Nathalie	188
7	PHILIPPOT Florian	2
9	BOURG Dominique	21
10	VAUCLIN Vincent	1
11	LAGARDE Jean-Christophe	19
12	GLUCKSMANN Raphaël	33
13	GERNIGON Yves	1
15	DUPONT-AIGNAN Nicolas	44
18	ARTHAUD Nathalie	4
19	BROSSAT Ian	5

20	ASSELINEAU François	6
21	HAMON Benoît	21
23	BARDELLA Jordan	231
26	DIEUMEGARD Pierre	1
28	LALANNE Francis	4
29	BELLAMY François-Xavier	86
30	JADOT Yannick	142
31	THOUY Hélène	10
32	BIDOU Olivier	2
	Nuls	17
	Blancs	29

La vie de la commune

Le Cottage inauguré

Le 7 mars dernier, en présence de la Conseillère départementale, Elisabeth Celard, du Président d'Advivo, Thierry Kovacs, du Maire honoraire, Jean-Claude Jars, du promoteur, ALILA, et de quelques élus des communes alentours, l'immeuble du Cottage a été inauguré.
Dans son allocution, le Maire, Christian Janin, abordait les débuts compliqués de cette opération.
La vente des logements s'est révélée complexe. L'absence de cave ou de garage a sans doute représenté un frein non négligeable à la commercialisation.
La mixité entre logement privé et logement social a été également une barrière difficile à franchir. Mais aujourd'hui, les 24 logements cohabitent harmonieusement dans ce beau bâtiment.

Le Président d'Advivo, Thierry Kovacs, soulignait la qualité de cette réalisation et la volonté du bailleur social de proposer des appartements en milieu rural.
Un logement a pu être visité lors de l'inauguration, grâce à la gentillesse de ses occupants : tous ont pu ainsi se rendre compte de la qualité des appartements livrés.
La matinée s'achevait autour d'un apéritif convivial où étaient conviés locataires et propriétaires de l'immeuble. Les voiries est espaces verts du bâtiment seront rétrocédés à la commune, comme le prévoit le projet initial.

Commémorations du 19 mars 1962 ...

La Municipalité remercie les représentants des anciens combattants, les porte-drapeaux, les musiciens de l'Union de la Vallée ainsi que les jeunes du Conseil Municipal d'Enfants pour leur implication dans les cérémonies commémoratives.

... et du 8 mai 1945

La vie de la commune

Fêtes des mères

Les mamans de l'année 2018 avaient été conviées à une sympathique cérémonie à la salle Christian Arnaud, à l'occasion de la fête des mères. 23 mamans étaient concernées, bien que seulement quelques-une d'entre elles aient répondu à l'invitation. Elisabeth Celard, Conseillère départementale, participait à cette rencontre.
Le Maire, dans son discours, rendait hommage à la place qu'occupe une maman dans la vie de chaque femme et de chaque homme, même adulte. Le rôle de la mère au sein de la famille a également été souligné. Une plante a été remise par la municipalité à chaque maman présente. La cérémonie était agrémentée par la musique du Bishop Bridge Band et à son issue, une rose était remise à toutes les mamans par les membres du Comité des fêtes. Le début de soirée se prolongeait ensuite autour d'un verre et d'échanges conviviaux.

Accueil des saisonniers

La commune emploie de jeunes eyzinois pour renforcer les effectifs des services techniques durant la saison estivale. Cette année, quatre jeunes effectueront divers travaux d'espaces verts et d'entretien du village, entre juin à septembre. Tristan, Méline, Clément et Dorian ont été reçus par la Municipalité, au début du mois, pour une petite réception informelle inaugurant la saison. A cette occasion, ils ont signé leur contrat d'engagement et se sont vus remettre les consignes de sécurité. La rencontre s'est poursuivie autour d'un verre de bienvenue.

La vie de la commune

La bibliothèque municipale évolue

Après dix années d'existence, la bibliothèque municipale va se moderniser. Actuellement, ce sont environ 4500 ouvrages qui sont mis à disposition des habitants et compte à peu près 250 lecteurs réguliers. Une équipe de 7 bénévoles se relaient à l'accueil et en assurent le bon fonctionnement : Dominique, Chantal, Elisa, Josette, Monique, Michele et Nicolas.
Prochainement elle va être informatisée et mise en réseau avec les autres bibliothèques de l'agglomération viennoise. Les lecteurs auront alors accès aux documents de toutes les bibliothèques avec un seul abonnement. Dans un premier temps, les livres réservés seront à récupérer et à rendre à la bibliothèque d'Eyzin-Pinet, livrée par navette régulière. Dans un second temps, les lecteurs pourront avec une carte unique emprunter dans toutes les bibliothèques du réseau. La navette fonctionnera toujours pour les personnes qui ne peuvent ou ne veulent pas se déplacer. Le réseau, subventionné par le Département, permettra aussi l'acquisition de livres, documents et matériel nouveau.

Soirée pyjama (mars 2019)

Horaires d'été

mardi 9 Juillet de 10 à 12 h
mercredi 17 Juillet de 15 à 17h30
mardi 23 Juillet de 10 à 12h
vendredi 26 Juillet de 15h30 à 17h30
Fermeture du 27 juillet au 26 août inclus

Assistantes maternelles

Chaque dernier vendredi du mois, les assistantes maternelles de la commune qui le souhaitent se retrouvent avec les petits qu'elles ont en garde au sein de la bibliothèque. Un accueil ludique et adapté leur est réservé par les bénévoles avec découverte du livre, lectures d'histoires, comptines et animations pour les enfants.

La vie de la commune

Vos rendez-vous de l'été...

5 juillet : **Caravan Jazz**

Les Swingirls seront présentes place de la mairie pour un concert jazz-swing reprenant les standards américains des années folles. En première partie, le groupe Wax et le Bihop Bridge Band vous mettront dans l'ambiance pour une soirée très rythmée ! (voir aussi notre publication de février 2019).

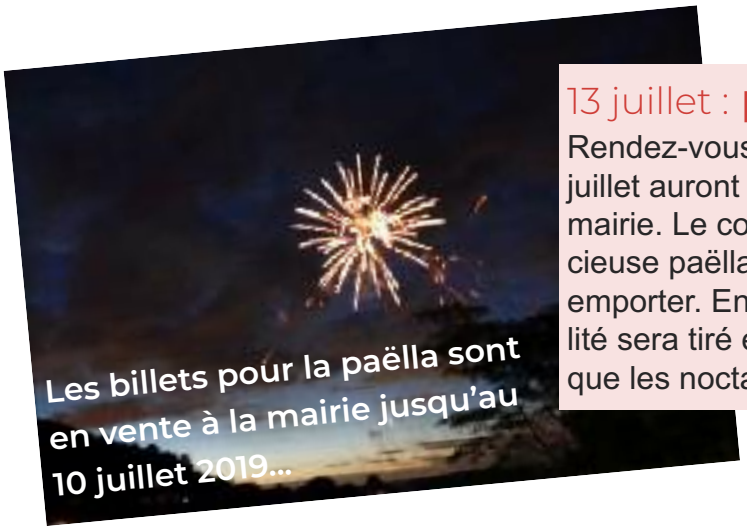

13 juillet : **paëlla, bal et feu-d'artifice**

Rendez-vous incontournable de l'été, les festivités du 14 juillet auront lieu comme à l'accoutumée, place de la mairie. Le comité des fêtes vous régalera avec sa délicieuse paëlla que vous pourrez consommer sur place ou emporter. Ensuite le feu d'artifice offert par la municipalité sera tiré en contrebas de la salle polyvalente avant que les noctambules se lachent sur la piste de danse !

20 août **: Ciné été**

La 27ème édition de Ciné été se déroulera sur le territoire de Vienne Condrieu Agglomération du 26 juin au 30 août. Au programme : du cinéma en plein air, en accès libre et gratuit, dans les communes ! A Eyzin-Pinet, c'est le film «Tanguy, le retour» qui sera projeté le mardi 20 août, à l'arrière de la salle polyvalente Christian Arnaud. Rendez-vous à la tombée de la nuit !

16 ans après «Tanguy», le quadragénaire est de retour chez ses parents, avec sa fille !

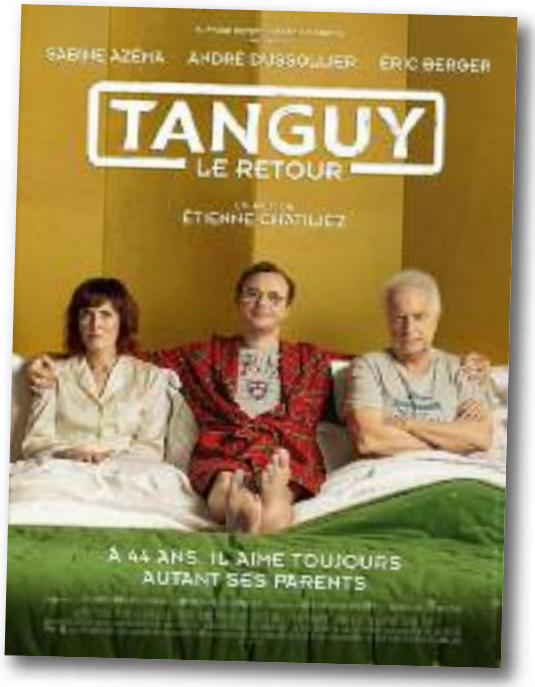

21 et 22 septembre : **Journées du patrimoine** Venez visiter l'église !

Si vous n'avez pas encore découvert l'église d'Eyzin-Pinet restaurée, profitez des journées du patrimoine ! Visite libre, diaporama sur le clocher, mais aussi concert...
Tout le programme dans le flyer joint !

La vie de la commune

La commune honore ses centenaires

Si l'on ne présente plus Clémence Toucheboeuf, qui du haut de ses 108 ans est la doyenne de la commune, elle a été rejointe récemment par Georgette Cherubini, au club très privé des centenaires. Cette dernière a célébré son 100ème anniversaire, entourée de sa nombreuse famille. Elle a été accueillie pour l'occasion en Mairie, avec un bouquet de fleurs et un beau gâteau ! Georgette est maman de 12 enfants. Elle peut ajouter à la longue liste de sa descendance : 26 petits-enfants, 34 arrières petits-enfants et déjà 3 arrières arrières petits-enfants ! 5 générations étaient donc représentées lors de cette petite réception.

Quant à Clémence, son anniversaire a été fêté tout aussi dignement, bien qu'en plus petit comité, et à la maison de retraite de Saint-Maurice l'Exil où elle vit désormais. C'est une véritable fierté pour notre commune de mettre à l'honneur ces personnes d'une grande sagesse et d'une grande humilité qui nous rappellent de belles valeurs humaines.

Antonin HUBERT et son équipe

Vice-champions de France en Boule Lyonnaise

L'équipe de ce jeune eyzinois de 16 ans est devenue vice-championne de France en Club moins de 18 ans de Boule lyonnaise, une version sportive des boules avec tirs de précision, points de précision, course…
Les Championnats de France se sont déroulés le 24 mars 2019 à Eybens. C'est face à Morestel que les quatre joueurs de l'équipe se sont inclinés, après avoir éliminé en demie-finale La Brenne (Champion de France en titre).
Antonin est licencié à la Côte St André depuis l'été 2018. Sa première licence était à Eyzin-Pinet et il a par la suite évolué à l'Amicale Laïque de Vienne.
Antonin habite Chaumont où ses parents sont installés depuis 1999, il est en 1ère STI 2D au lycée Galilée de Vienne.
Toutes nos félicitations à ce jeune joueur plein d'avenir ainsi qu'à son équipe !

Dernières heures…
Antonin et son équipe ont remporté le concours de boules lyonnaise de Pentecôte à Bellecour dans la catégorie des moins de18 ans.
Toutes nos félicitations !

La vie de la commune

Naissances

Elyo GRIMAUD, le 9 février, Impasse des Marais
Léna FOUREL, le 9 février, Rue du Stade
Charles MARCOZ, le 22 février,Route du Plan
Otilia DUPUY HAMPARSOUMIAN, le 25 février, Montée du Colas
Stella BELMONTE, le 8 mars, Route de Meyssiez
Léon GÉRARD, le 9 mars, Route de Moidieu
Rayan COSTECHAREYRE, le 18 mars, Route du Michalet
Élise ARTAUD, le 11 avril, Montée des Cabanes
Tiago ESPAZA, le 20 avril, Place du Village
Léna LARDIÈRE, le 23 avril, Chemin de Saint-Marcel
Lucas BILLET-NAYME, le 27 avril, Route du Michalet
Jade PARADIS, le 20 mai, Rue du Stade

Charles MARCOZ

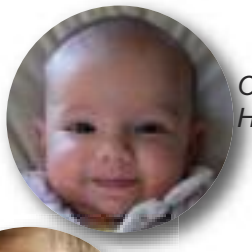
Otilia DUPUY HAMPARSOUMIAN

Léon GERARD

Stella BELMONTE

Jade PARADIS

Léna LARDIERE

Elise ARTAUD

Mariages

Alexandra MARTIN et Marc DORÉ, le 23 février, Chemin Creux
Alexia ROUSSET et Timothé MONJAUZE-PINAULT, le 20 avril, Montée de Pinet
Alice HENARD et Jérôme DUFFOUX, le 10 mai, place de l'Église
Céline GOYET et Grégory DUCREUX, le 18 mai, Chemin du Pressoir

Décès

Alexandre BOUVARD, le 31 janvier, Rue des Plantées
Pascal DEMOMENT, le 11 février, Route de Mépin
Marie-Thérèse GRAVIER, le 21 mars, Impasse des Cartalettes
André WATELET, le 22 avril, Route de Vienne
Edmond RONJAT, le 26 avril, Impasse de la Prodière
Christian LEORAT, le 14 mai, Route du Plan
Raymond GUINET, le 17 mai, Chemin de la Combe de Vaux

Du côté de Facebook...

Depuis son lancement en septembre dernier, la page Facebook de la commune rencontre un véritable succès ! 270 personnes s'y sont abonnées en quelques mois !
Régulièrement alimentée par des actualités et des informations pratiques, le ton décontracté de ce support de communication permet de rapprocher la Mairie et les habitants. D'ailleurs chaque administré peut partager les publications et interagir directement sur la page ou via une conversation privée.

La vie des écoles

Une Députée en visite à l'école élémentaire

C'est dans le cadre de l'opération «Parlement des Enfants» qui se déroule au niveau national, que Madame Caroline Abadie, Députée de la 8ème circonscription de l'Isère a rendu visite aux élèves de CM2 de l'école élémentaire. Accueillie par le Maire, Christian Janin, Catherine Souchon, première adjointe et Stéphane Galindo, le Directeur, elle a écouté avec attention le projet présenté par les élèves. Il portait sur un projet de loi relatif aux dangers des écrans pour les plus jeunes. Chaque classe de CM2 participante peut en effet proposer, à l'issue d'une réflexion et d'un débat organisé avec leur enseignant, un projet de loi qui peut être repris par l'Assemblée Nationale. Malheureusement le projet des élèves d'Eyzin-Pinet n'a pas été retenu mais c'est une belle leçon de démocratie et de vie civique que leur a donnée cette expérience.

Sortie vélo

Les élèves des classes de CE1 (Mme Lacour) et CE2 (Mme Gelas) ont participé à une sortie vélo.
Accompagnés de leurs enseignantes, d'un animateur et d'une quinzaine de parents qui ont passé tout spécialement l'agrément, les enfants ont parcouru une dizaine de kilomètres sur la commune. Un parent était prévu par groupe d'enfants. D'autres parents conduisaient les « voitures balais » et les véhicules de ravitaillement et de secours.

Un pique-nique a réuni les deux classes à midi. Les CE1 ont fait le parcours le matin et les CE2 l'après-midi.
La sortie visait à mettre en pratique les éléments de conduite et de sécurité appris avec l'animateur (maîtrise du vélo, conduite à droite, gérer le freinage…). Le temps n'était pas au beau fixe mais heureusement la pluie n'a pas trop gêné le déroulement de la journée.
Les enfants étaient venus à l'école avec leur vélo et leur équipement (casque, gourde…) mais s'il n'en avaient pas, ils pouvaient leur être prêtés.

La vie des écoles

Ecole maternelle

Les plus jeunes, c'est bien connu, adorent se déguiser.

Et bien du côté de l'école maternelle, les occasions ne manquent pas !

Le vendredi 29 mars, tous les élèves de l'école maternelle ont défilé dans les rues du village à l'occasion du traditionnel carnaval, avant de rejoindre les autres élèves dans la cour de l'école élémentaire.

Le 1er avril, les enfants sont sortis de l'école déguisés avec de jolis costumes de poissons colorés !

Animation plantations

Thibault, Eymeric, Samuel et Edwin, quatre étudiants en BTS aménagement paysager à la MFR de Chaumont ont proposé, dans le cadre de leurs études, une initiation au jardinage aux élèves de l'école maternelle. Début mars, des graines de radis et de haricots ont été plantées dans différents substrats et placées dans différents environnements (soleil, obscurité...). Les semis ont été identifiés par des pictogrammes. Depuis, les élèves ont arrosé certains pots et en ont volontairement laissé d'autres de côté. D'autres graines ont été plantées dans des pots transparents pour voir les racines pousser.

Dernièrement, les quatre étudiants sont revenus pour finaliser cette initiation et faire le point avec les jardiniers en herbe : qu'est-ce qui a poussé? Pourquoi? Comment cela s'est-il passé? Une belle découverte pour ces futures mains vertes !

La rentrée scolaire aura lieu le lundi 2 septembre 2019 !

La vie associative

La parole aux associations...

Gymnastique Volontaire

Nos cours de Gymnastique volontaire et de Yoga se terminent fin juin. Nous avons clôturé la saison par un bon repas, à La Cocotte Eyzinoise.
Les cours reprendront le lundi 9 septembre, à 18h30 pour la Gymnastique, le jeudi 12 septembre à 14h30 pour la Gymnastique senior, et le mardi 10 septembre, avec deux cours de Yoga, le premier à 14h30 et le second à 15h45.
Venez nous rejoindre. Hommes, femmes et étudiants, vous serez les bienvenus !
Contacts : Roselyne Bardin au 04 74 58 48 17 - Paule Vuillemin au 04 74 58 45 50

Union des Commerçants, Artisans et Entreprises d'Eyzin-Pinet

Fort de son succès pour sa manifestation du 08 décembre, l'UCAEP a décidé d'organiser son FORUM DES MÉTIERS ET DES ASSOCIATIONS.
Le but, en plus de dynamiser le village, sera de faire connaître aux Eyzinois les métiers et les associations existantes sur leur commune.
Ce forum aura lieu le SAMEDI 7 SEPTEMBRE à la petite salle Christian Arnaud et sera divisé en 3 pôles : les MÉTIERS, les SPORTS et la CULTURE.
Ce sera surtout un moment d'échanges durant lequel les habitants auront aussi la possibilité de s'inscrire aux associations sportives et culturelles.
En amont de ce forum, l'UCAEP organisera une tombola : les Eyzinois trouveront les bulletins d'inscription au dos des flyers distribués par les commerçants du village. Il suffira ensuite, lors de la visite du forum, de déposer ce bulletin dans l'urne qui sera mise à disposition dans la salle.
Le tirage au sort se déroulera à 17h lors de la clôture du forum. De nombreux lots liés aux activités des commerçants et artisans seront à gagner et le 1er lot sera une participation à un séjour à DISNEYLAND PARIS.

L'UACEP vous attend donc nombreux pour découvrir les activités d'un village dynamique !

Contacts : Sylvette Gérard 06 33 07 15 95, Isabelle Bethelet 06 24 74 87 05, Steeve Coléon 06 08 88 77 54.

La vie associative

Alpes pour tous

L'association Alpes pour tous a son siège à Jardin et a été créée en 2005. Elle est propriétaire du chalet du Combeynot situé à Villar d'Aréne (05480) à 1650m d'altitude, dans les Hautes Alpes près de la Grave (05320) et le gère en gestion libre ou en pension complète. Ce chalet a été construit en 1987 et 1988 par des bénévoles et permet d'accueillir 45 personnes, il est agréé Jeunesse et Sport et Education Nationale. Le conseil d'administration s'attache à entretenir et améliorer les conditions d'accueil de ce bâtiment et à perpétuer ce pourquoi il a été construit : faire découvrir au plus grand nombre ces magnifiques paysages, comme l'ont fait pour certains d'entre nous Paul Guicherd et Pierre Charreton qui furent à l'origine du projet voici une trentaine d'années.

Ouvert aux familles, aux groupes, aux associations et bien sur classes de neige et classes vertes, il offre de nombreuses possibilités d'activités et de découvertes :

En hiver : ski de piste, ski de fond, raquettes, cascade de glace…

En été : découverte du parc des Ecrins : randonnées en moyenne ou haute montagne, escalades, via ferrata, canoë kayak, rafting, tennis, vtt, découverte de la flore et de la faune, découverte du patrimoine local …

Des chambres spacieuses avec lits individuels ou superposés, une salle de restaurant, une salle de loisir avec coin bibliothèque, une cuisine entièrement équipée sont prêtes à vous accueillir.

Nous vous proposons trois formules d'accueil : l'hébergement en autonomie, la demi-pension ou la pension complète.

Nous gardons toujours à l'esprit l'amélioration du confort du chalet afin d'assurer un meilleur accueil. En effet en ce début d'année 2019 nous avons remplacé notre chaudière par une plus performante afin de réaliser des économies d'énergie.

Pour en savoir plus sur la vie à la montagne visitez notre nouveau site : www.chaletcombeynot.fr

Renseignements et réservations :
Tel : 06 31 22 97 86
Contact email : apt-asso@orange.fr.

Le président Stéphane Guichard

La vie associative

Basket-Club d'Eyzin-Pinet

Encore une saison qui s'achève et avec elle son lot de victoires et de déceptions. Je tiens à remercier toutes les équipes pour les beaux moments de sport qu'elles nous ont permis de vivre avec elles.
Cette année, nous avons inauguré le premier stage de perfectionnement pour les U9, U11 et U13 durant les vacances de février, encadré par Katia Alamercery et des joueurs et ce fut un véritable succès.
D'ores et déjà, il est prévu de le reconduire pendant les vacances scolaires de février 2020.Comme chaque année, le mois de juin est l'occasion pour ceux qui seraient intéressés de venir s'essayer au basket en participant à des entraînements. Cette opération sera également réitérée au début de la prochaine saison.

Cette fin de saison sonne aussi le départ d'un certain nombre de personnes du club : Agnès Monier (secrétaire et gestionnaire du planning des matches), Rachel Ducroux (trésorière), Gérald Latoud (coach et entraîneur), Alicia Bourguignon (chargée de la communication).
Au nom du club, je tiens à les remercier chaleureusement pour leur investissement, leur engagement, leur dynamisme, leurs idées et pour tout le temps passé pour permettre que ce club vive, que les joueurs puissent s'entraîner et jouer dans de bonnes conditions et que chacun y trouve sa place.
La préparation de la prochaine saison va bientôt débuter. Un nouveau bureau va être formé et j'invite toutes les personnes intéressées à venir le rejoindre. Un projet de reformer une équipe de seniors garçons est aussi à l'étude, alors si vous avez envie de (re)jouer dans cette catégorie, n'hésitez pas à vous faire connaître auprès du club.

Ayant décidé de me retirer également de la présidence, je profite de cet article pour remercier tous ceux que j'ai pu croiser tout au long de ces années, joueurs, parents, public, arbitres et pour tous les moments forts en émotions et riches en échanges que j'ai pu vivre grâce à ce club.
Je souhaite à la nouvelle équipe de la réussite dans ce qu'elle entreprendra, de ramener victoires et coupes à la maison, mais surtout que ce club sache garder son indépendance, son identité, son dynamisme tout en continuant d'évoluer et de porter à travers lui les couleurs de notre village et les valeurs du sport.

A. Coquaz
Président du BCEP

La vie associative

Syndicat agricole intercommunal

Les agriculteurs évoluent et les méthodes de travail également. C'est pourquoi le syndicat agricole intercommunal a investi dans un ameublisseur. L'ameublisseur restructure le sol plus en douceur : il soulève un matelas de terre de 20 à 40 cm et crée une ondulation (effet « vague »). Le passage de l'outil est à peine visible, en particulier sur sol couvert. La matière organique reste en surface, favorisant ainsi le travail de vers de terre et micro-organismes. Les membres du syndicat agricole qui réfléchissent sur leurs pratiques de travail du sol et de semis ont opté pour cet achat. Nous sommes actuellement en plein travail des foins et sous peu, des moissons. Après ces gros travaux, une journée de détente sera appréciée. Ce repas d'été aura lieu le dimanche 11 aout. Le lieu est à définir. Les agriculteurs recevront un mail ou un courrier d'invitation.

Pour le syndicat, le secrétaire André Mantel

EYZIN VTT sur le pont !!!

Le 22 avril, s'est déroulée notre traditionnelle chasse aux œufs de Pâques malgré un nombre de participants moindre, pour cause de vacances scolaires. Les présents étaient toujours aussi ravis de chercher les œufs dans le village.

Ensuite, fin mai, c'était notre voyage annuel VTT, qui était programmé cette année juste à coté du Pont du Gard. C'était l'occasion pour beaucoup de découvrir cette belle région et ces beaux reliefs.
C'est le paradis du « single track » (trace unique) : de superbes chemins très sinueux qui ont parfois laissé des traces sur nos bras et sur nos mollets.
Mais c'était aussi l'occasion de nous retrouver avec nos familles le temps d'un week-end.
Maintenant on se donne rendez-vous :
- le 28 septembre, pour notre après-midi découverte VTT, que nous encadrerons, autour d'Eyzin.
- le 17 novembre, pour une matinée gourmande.

Bonnes vacances sportives à tous…
Fabrice Noir

La vie associative

Fin de saison pour l'E2SFC

La saison 2018-2019 vient de se terminer en beauté pour l'E2S FC. L'équipe seniors coachée par Jean-Philippe Lacroix et Gilles Baule a parfaitement tenue son rang en terminant 3ème de leur poule. Ce classement lui permet d'accéder à la division supérieure la saison prochaine. C'est pour cette équipe sa 2ème montée consécutive en 2 ans d'existence, on les retrouvera donc en division 4 dès septembre prochain avec une ambition renouvelée pour obtenir de nouvelles victoires. Les coaches ont su fédérer cette bande de copains vers un objectif commun. La qualité du jeu déployée n'a cessé de s'améliorer tout au long de la saison.

Pour la saison prochaine une 2ème équipe seniors va être créée afin d'accueillir de nouveaux joueurs pour dynamiser et renforcer le groupe en place. L'encadrement saura profiter de ces renforts pour relever de nouveaux challenges tout en conservant l'état d'esprit qui fait la force de cette équipe.

Les débutants, jeunes de 6 à 9 ans, ont terminé également leur saison. Les joueurs des 2 catégories engagées cette saison (U6-U7 et U8-U9) ont remarquablement progressé techniquement sous l'encadrement de Gilles Baule, Vanessa Malzieu, Florian Perales et Patrice Mahin. Ces jeunes débutants issus de plusieurs villages sont devenus au fil de la saison une bande de copains unie et solidaire. Ils ont plaisir à se retrouver lors des entraînements et des plateaux du samedi. Les éducateurs ont été aidés lors de ces plateaux par plusieurs joueurs seniors. Ces présences sont fort appréciées par les jeunes joueurs.
Pour cette catégorie, le stage de Pâques, qui a réuni plus de 40 jeunes joueurs, a été une belle réussite. Tout le mérite est à attribuer à la présence d'une vingtaine de bénévoles, joueurs, éducateurs, parents ou amis qui n'ont pas hésité à prendre des jours de congés pour assurer le bon déroulement du stage. Qu'ils soient encore remerciés ici.
Pour la saison prochaine les inscriptions ont débuté. Nous renouvelons l'engagement des équipes débutantes, les catégories seront engagées en fonction des effectifs.

L'équipe vétérans a terminé également sa saison en recevant leurs amis de Bourgogne venus jusqu'à Saint-Sorlin-de-Vienne pour partager 2 jours autour du foot, de la pétanque et de l'amitié.
On retrouvera cette équipe la saison prochaine pour de nouvelles rencontres où le résultat passe bien après le plaisir de se retrouver pour partager de bons moments ensemble.
Enfin, la saison prochaine verra se concrétiser la création d'une équipe seniors féminines à 8, catégorie réservée aux joueuses de plus de 16 ans. D'ores et déjà une douzaine de joueuses se sont engagées et nous souhaitons voir encore quelques joueuses les rejoindre pour constituer un groupe d'une quinzaine de footballeuses. Les entraînements auront lieu le vendredi soir, les matches se déroulent traditionnellement le dimanche en fin de matinée.
Si vous êtes intéressées les correspondants du club se tiennent à votre disposition pour tous renseignements complémentaires.
Bel été à tous les Eyzinois,
Allez les roses et gris !

La vie associative

Association du patrimoine eyzinois

C'est officiel, notre association s'appelle désormais « Association du patrimoine eyzinois ».

Des réalisations à venir

Comme chacun le sait, nous avons le projet d'améliorer le chauffage existant dans l'église. Grace à vos dons, à la participation active de la paroisse et à la mairie (qui va avancer l'argent mais que nous rembourserons) ce chauffage sera effectif pour l'hiver 2019/2020 (sauf incidents) . Nous remercions chaleureusement toutes les personnes qui ont déjà participées. La souscription continue. Nous vous rappelons que votre don est déductible des impôts, à partir de 15 € et selon les conditions en vigueur.

Une très belle fête à venir, mais avant on nettoie….

Le clocher de l'église a été restauré en 2017/2018. Le dimanche 22 septembre, une journée amicale aura lieu avec une messe le matin, (à ce jour, nous ne savons pas si notre évêque sera présent ou s'il sera représenté) un apéritif et un diaporama montrant et expliquant les cloches présentes dans notre clocher, un repas froid sera servi (sur réservation) et un concert proposé par l'harmonie eyzinoise , l'Union de la Vallée, complétera la journée.

Un flyer explicatif est associé au bulletin municipal. Auparavant les cloches et le clocher devront être nettoyés. Si vous vous sentez une âme d'alpiniste pour nettoyer les cloches, vous pouvez contacter la présidente. Nous accepterons votre aide si vous êtes aptes à grimper.

Le tabernacle du maitre autel a retrouvé une belle clef grâce à notre ami Raymond qui l'a offerte et travaillée pour qu'elle soit adéquate. Merci à lui.

Cette journée se veut une journée d'amitié chaleureuse, d'entente, de prière pour ceux qui le souhaitent, de rencontres et de découvertes avec le diaporama des différentes cloches. Si des personnes possèdent des documents concernant les cloches, je serais très heureuse de pouvoir les consulter. Merci d'avance.

La présidente : Marie-Françoise Mantel, 06 71 67 61 56 mfmantel@orange.fr

Denis Ailloud, vice-président

Renée Richard, Roselyne Bardin, Marie-Thérèse Moula complètent le bureau.

Les P'tits Bougeons

Les P'tits Bougeons est une association d'éveil, pour les enfants de 6 à 12 ans, qui propose la pratique d'activités physiques et sportives, de détente et de loisirs : gym, danse, relaxation.....

Les cours se déroulent dans la Petite salle Christain Arnaud, le jeudi de 18h à 19h. Ils sont dispensés par Frédérique Poizat.

À compter de la rentrée de septembre 2019, nous envisageons de créer un cours de fitness, danse et relaxation à destination des ados, à partir de 12 ans. N'hésitez pas à venir nous rencontrer au Forum des associations, le 7 septembre, ou à vous renseigner.

Contacts : Sophie Cano : 06 09 21 90 33 - Élodie Acosta : elodie.acosta@hotmail.fr

La vie associative

L'Atelier Créatif Eyzinois

La seconde saison de l'Atelier Créatif Eyzinois se termine avec 100% de réussite au B.E.P.C (Bonheur d'Effectuer Paniers & Corbeilles) ! Mais, tout comme l'an dernier, beaucoup d'adhérents optent pour un redoublement, rien que pour le plaisir: c'est si bon de se retrouver tous les lundis après-midi dans cette belle et grande salle Christian Arnaud, généreusement prêtée par la municipalité.
En image, l'un des chefs-d'œuvre réalisé par Isabelle.
Bel été à tous et à la rentrée prochaine qui aura lieu le 9 septembre 2019.

Pour le bureau, Martine Avallet

Club des Dauphins

Le club des Dauphins Eyzin-Pinet a repris ses activités sportives à la piscine d'Eyzin-Pinet, le 1er juin 2019. Au cours de la saison estivale, les responsables vont développer les activités suivantes.
- Une école de natation, le mercredi et le samedi de 18h45 à 20h, pour laquelle 150 enfants sont inscrits. Ils sont issus des communes de l'est Viennois, principalement d'Eyzin-Pinet, Estrablin, Moidieu, Jardin et Septème.
- Une activité natation, les lundis, mardis, jeudis et vendredis de 18h45 à 21h. Une centaine de nageurs se préparent aux compétitions de fin de saison (championnats régionaux, coupe de France et critérium
national). Les plus jeunes se préparent pour la réussite aux tests imposés par la Fédération Française de Natation. Les adultes s'entraînent de 20h à 21h. Certains pratiquent la compétition, d'autres évoluent en groupes loisirs.
- Une activité aqua forme sera organisée au cours de l'été, le mardi et le vendredi de 20h à 20h45.

Deux compétitions seront organisées à la piscine d'Eyzin-Pinet :
- Le samedi 29 juin : Challenge Baptiste Dupuis et Coupe Ali Benfifi.
- Le dimanche 11 août : Championnat départemental open.

Pour tous renseignements, tel. 06 81 58 57 65 ou claire.valencier@wanadoo.fr

La vie associative

Cancer Agir Tous Ensemble « Léon Bérard »

L'association est née en fin d'année 2018. Elle a pour objet l'organisation de manifestations pour financer la recherche contre le cancer à l'hôpital Léon Bérard de Lyon. Après une première édition très réussie en 2017, l'association a organisé les 13 et 14 avril deux journées «tahitiennes» avec dîner et spectacles. Pour l'occasion la troupe Heiva I Tahiti avait fait le déplacements : les danseurs ont enchanté l'assistance avec leurs danses traditionnelles et colorées.

Grâce aux spectacles et au repas exotique préparé par Roger et les bénévoles, les convives ont pu s'envoler pour quelques heures vers l'archipel polynésien.

Les organisateurs souhaitent remercier chaleureusement les quelques 82 bénévoles, sans qui une manifestation d'une telle ampleur ne serait pas possible. Merci évidemment à la troupe, qui apporte à ces journées toutes les couleurs et les saveurs de la culture tahitienne. Merci enfin aux sponsors qui, par leur soutien financier ont permis la location de la vaisselle et de la scène par exemple.

Cette manifestation a une nouvelle fois soulevé un véritable élan de générosité : 7100 euros au total ont été récoltés, dont une part a pu être versée également au service d'hospitalisation à domicile (HAD) du centre Léon Bérard.

Pourrons-nous un jour vaincre ce fléau qui frappe tant de nos familles? C'est pour cette raison que nous devons continuer à nous battre...

Travaux sur la Gère

Les travaux de restauration de la Gère sur la commune d'Eyzin-Pinet, au niveau du gué du Recourt vont débuter dès le mois de juillet. Ce projet, initié par le Syndicat rivières des 4 Vallées, devenu aujourd'hui le SIRRA (Syndicat isérois des rivières Rhône aval), a été co-construit avec les riverains directement concernés par les aménagements. Le projet concerté a été présenté le 23 novembre 2017. Après une période d'instruction règlementaire et dans le respect de la loi relative aux travaux en rivières, la réalisation des aménagements va pouvoir commencer.

Evènements et interventions historiques sur la Gère

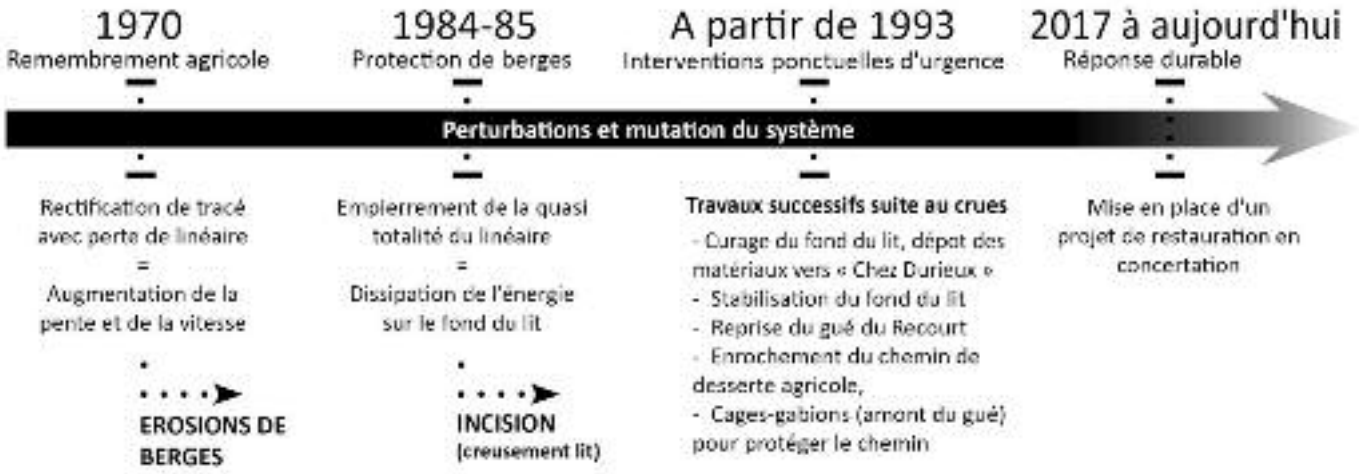

Quels sont les objectifs de la restauration ?

Les objectifs du projet sont d'améliorer :

- le fonctionnement de la Gère
- les conditions d'expansion des crues (maitrise des débordements dans des zones hors d'enjeux)
- les conditions de vie et d'attractivité du milieu pour la faune aquatique
- la qualité de la ressource en eau
- la connectivité du lit avec ses zones humides

Quels travaux vont être réalisés ?

- Création d'un nouveau lit et augmentation de sa sinuosité (rallongeant la section de près de 55 mètres). Le nouveau lit fera 5 à 6 m de large et sa zone de fonctionnement 40 à 60 m selon les secteurs. La zone de fonctionnement est un espace de liberté permettant à la rivière de déborder, ses pentes naturelles lui permettent également de dissiper son énergie.
- Diversification des écoulements et création de caches pour la faune aquatique (zones de surprofondeurs et souches d'arbres disposées dans le lit).
- Plantation de différentes strates végétales (herbacées, arbustes, saules) permettant la reconstitution d'un corridor de déplacement de la faune et l'alternance de secteurs ombragés et exposés à l'ensoleillement.
- Création d'une « passerelle suspendue » pour piétons qui tienne compte des contraintes de crue.
- Stabilisation du gué du Recourt pour permettre la desserte agricole des parcelles en rive droite.

Thierry Eyraud

Quand auront lieu les travaux ?

Le chantier sera réalisé en deux phases, après une pêche électrique de sauvetage effectuée au préalable.

- Les travaux d'abattage et de terrassement seront réalisés entre juillet et septembre 2019, durant la période de basses eaux (environ 12 à 14 semaines).
- Les travaux de végétalisation des berges seront réalisés en novembre (environ 2 semaines).

Thierry Eyraud

Intercommunalité

Relais d'assistantes maternelles

Les 3 Relais Assistantes Maternelles (RAM) du Secteur Est de Vienne Condrieu Agglomération couvrent les communes représentées sur la carte ci-contre.

Le RAM est un service gratuit. Il offre un lieu d'échanges et de rencontres aux parents, aux professionnels de l'accueil individuel (assistantes maternelles, gardes à domicile) et aux enfants.

La responsable du RAM accompagne en toute neutralité.

PARENTS

• **Vous cherchez un mode d'accueil pour votre enfant** :
mise à disposition de listes d'assistantes maternelles disponibles, d'outils contractuels pour accompagner la relation employeur / salariée, soutien parental
• **Vous employez déjà une assistante maternelle**:
Participation à la vie du RAM (RDV individuels, ateliers d'éveil, temps festifs, conférence, Porte Ouverte…)
Soutien parental.

E RELAIS FLEUR DE PYRUS
481, route de Monennes
38200 Villette-de-Vienne
04 74 31 90 24
ramfleurdepyrus@vienne-condrieu-agglomeration.fr

F RELAIS GRAINE DE MALICE
40, rue Louis Leydier
38780 Pont-Évêque
04 74 54 05 00
ramgrainedemalice@vienne-condrieu-agglomeration.fr

G RELAIS DU CHÂTEAU
4, place du Château
38200 Vienne
04 74 57 73 43
ramduchateau@vienne-condrieu-agglomeration.fr

ASSISTANTES MATERNELLES, GARDES A DOMICILE

• **Vous souhaitez des informations sur les métiers de l'accueil individuel :**
renseignements et orientation
• **Vous êtes déjà professionnelle :**
Recueil des disponibilités pour la mise à jour des listes.
Accompagnement de la relation salariée / parent employeur (outils contractuels et soutien professionnel)
Participation à la vie du RAM (RDV individuels, ateliers d'éveil, temps festifs, conférence, Porte Ouverte…)
Partage d'expériences avec d'autres professionnels, acquisition de nouvelles connaissances, valorisation et développement de vos compétences :
Actions de professionnalisation avec la responsable du RAM pendant les temps collectifs, avec un intervenant extérieur ou dans le cadre de la formation continue

ENFANTS

• L'espace ludique du RAM accueille les enfants de 0 à 3 ans sous la responsabilité de leur assistante maternelle ou de leurs parents
• Ils participent à des ateliers d'éveil répondant à leurs besoins dans un cadre collectif

Intercommunalité

Piscine intercommunale Lucien Millet

La piscine est ouverte du 1er juin au 31 août.

En juin :
lundi, mardi, jeudi et vendredi : 16h – 18h30
mercredi, samedi et dimanche : 13h – 18h30

En juillet et août : du lundi au dimanche : 10h – 18h30

ATTENTION : port du bonnet de bain obligatoire.

Les Tarifs

ADULTES (à partir de 16 ans)
Résident territoire : 3,90€ Hors territoire : 8,70€

ENFANTS -4 ANS ACCOMPAGNÉS
(2 enfants par adulte au maximum) : Gratuit

ENFANTS ET JEUNES
+ de 4 et - de 16 ans, étudiants, apprentis
Résident territoire : 2,90€ Hors territoire : 6,40€

TARIF SOCIAL
Résident territoire : 1,40€ Hors territoire 3€

Plus d'infos sur : www.vienne-condrieu-agglomeration.fr

Ambroisie : attention allergies !

L'Ambroisie à feuilles d'armoise est une plante exotique envahissante colonisant différents milieux : parcelles agricoles, chantiers, bords de routes, bords de cours d'eau, etc. Ses pollens sont très allergisants et provoquent de nombreuses réactions allergiques à la fin de l'été. La plante est également nuisible pour l'agriculture. Arrachez-la avant qu'elle ne soit en fleur !
Si vous ne pouvez la détruire vous-même, signalez-la :
* sur la plateforme de signalement ambroisie : www.signalement-ambroisie.fr
* avec l'application mobile Signalement ambroisie
• par Email : contact@signalement-ambroisie.fr
• pa téléphone : 0 972 376 888

Informez-vous :
www.ambroisie.info

La vie pratique

Coeur2bouchons

La solidarité à la portée de tous !

Depuis juillet 2018, Les Bouchons d'Amour sont devenus Coeur2Bouchons. Le changement d'appellation n'a pas modifié le fonctionnement de l'association qui continue de collecter les bouchons et couvercles en plastique. Une fois triés, ils sont vendus dans une usine française, pour être recyclés. Les bénéfices servent à financer du matériel pour les personnes handicapées : fauteuil roulant, aménagement de véhicule, de l'habitat…
L'avantage est double : aider les personnes handicapées et protéger la planète.
De plus, «100 % des membres de l'association sont bénévoles» souligne la responsable de l'antenne viennoise, Françoise Belluco.

Tous les bouchons en plastique sont acceptés :
* Alimentaires : eau, lait, soda, jus de fruits, huile, vinaigre, vin, beurre, glace, chocolat en poudre, œufs surprise, moutarde…
* Produits ménagers : liquide vaisselle, produits d'entretien, lessive…
* Hygiène : dentifrice, shampooing, laque, gel douche…
* Divers : bouchons de flacons de médicaments, de stylos, marqueurs, tubes d'homéopathie, de produits de sécurité…

Les bouchons sont à déposer à la mairie ou dans les écoles Eyzinoises qui sont des points de collecte.

Coeur2Bouchons : 10 place Auguste Perret, Malissol 3 - Contact : 06 74 28 56 56.
Bouchons38vienne@coeur2bouchons.fr
http://coeur2bouchonsvienne.monsite-orange.fr

Les messes de cet été à Eyzin-Pinet

* Dimanche 14 juillet à 10h30
* Jeudi 15 aout à 10h30.

La vie pratique

Le frelon asiatique

Originaire d'Asie, le *Vespa velutina nigrithorax* ou « frelon asiatique » occupe la quasi totalité de notre territoire. il est source de nombreuse difficultés, notamment par son attitude de prédateur envers l'abeille commune domestique. Un dispositif de surveillance et de lutte, piloté par les Groupements de Défense Sanitaire, en partenariat avec la Fédération Régionale de Défense contre les Organismes Nuisibles (FREDON), vise à repérer et faire détruire les nids par des entreprises spécialisées avant la sortie des fondatrices, afin de maintenir la population de frelons asiatiques à un niveau acceptable.

En cas de suspicion de nid de frelon asiatique, signalez-le sur www.frelonsasiatiques.fr. Ne cherchez en aucun cas à détruire le nid seul, même s'il est de petite taille et gardez une distance de sécurité autour du nid d'au moins 10 mètres.

Source : www.frelonsasiatiques.fr

Lutte contre le moustique tigre

Aedes albopictus, dit « le moustique tigre », est originaire d'Asie et se distingue par sa coloration contrastée noire et blanche. Progressivement implanté dans notre région depuis 2012, il peut être vecteur de maladies comme le zika, la dengue et le chikungunya.

Quelques gestes simples permettent de lutter contre son expension en faisant disparaître les zones de ponte :

* Supprimer toute eau stagnante au domicile et autour, entretenir les espaces extérieurs, évacuer les feuilles mortes.
* Vider les vases, les soucoupes des pots de fleurs ou les remplir de sable humide.
* Supprimer ou vider régulièrement les petits récipients pouvant contenir de l'eau dans les jardins.
* Couvrir les bidons de récupération d'eau de pluie pour les rendre inaccessibles aux moustiques (les couvrir d'une moustiquaire ou d'un tissu fin), retourner les arrosoirs.
* Prévoir une pente suffisante pour que l'eau ne stagne pas dans les gouttières et les curer pour veiller à la bonne évacuation des eaux de pluie.
* Ranger à l'abri de la pluie tous les stockages pouvant contenir de l'eau : pneus, bâches plastique, jeux d'enfants, mobilier de jardin, pieds de parasols…

Ces gestes simples réduisent efficacement le risque de présence du moustique à proximité du domicile. Ils sont indispensables pour limiter la prolifération des moustiques et pour protéger votre entourage.

La vie pratique

Propriétaires de chiens : veillez à la sécurité de votre facteur

L'an dernier, 215 facteurs ont été mordus par des chiens en Auvergne Rhône Alpes. La plupart du temps, ces morsures sont imputables à des chiens réputés gentils, qui n'avaient jamais mordu auparavant. Tous les propriétaires de chiens sont donc concernés par ce risque, qui engage leur responsabilité pénale. Afin de permettre à votre facteur d'effectuer sa tournée en toute sécurité, la Direction Exécutive Auvergne Rhône Alpes vous remercie de veiller à la conformité de votre raccordement postal :

- une boite aux lettres accessible, à l'extérieur de votre propriété (il ne faut pas que le facteur ait à passer sa main par-dessus un portail ou un grillage)
- une sonnette en état de marche à l'extérieur de la propriété.

Quelle que soit la taille de votre chien ou son caractère, merci de veiller à ce qu'aucun contact ne soit possible entre lui et le facteur pour éviter tout accident.

LIOBARD - BARDIN
Plomberie - Sanitaire - Tous Chauffages
Aérothermie / Chaudière Biomasse
Agréé PG - Qualisol/ Qualibois
Tél./Fax Bureau 04 74 58 49 22 - Port. 06 08 99 13 08
Rue du Salin - 38780 EYZIN-PINET
www.liobard-bardin.com

MAGALI TAXI
PIOT LAGOUY
CONVENTIONNE CPAM
le clos - 38780 EYZIN-PINET
06 20 93 76 07

SERVICES VIENNOIS PROXIMITE
Isabelle BERTHELET
SECTEUR PAYS VIENNOIS
Tél. 04 74 78 25 65 - Mobile 06 24 74 87 05
www.viennoisproximite.fr
38780 Eyzin-Pinet
Entretien intérieur :
ménage, repassage, lavage de vitres, couture
Entretien extérieur :
taille haies, arbustes, tonte de gazon, débrous saillage, petit élagage, aménagement en entre tien de jardins.
Prestations déductibles des impôts à hauteur de 50%

La vie pratique

Attention aux nuisances sonores

Pour garantir la tranquillité de tous, l'arrêté préfectoral 97-5126, règlemente l'utilisation des appareils sonores, notamment pour limiter les bruits de jardinage. Elle est autorisée les jours ouvrables : de 8h30 à 12h et de 14h à 19h30, les samedis de 9h à 12h et 15h à 19h et les dimanches et jours fériés de 10h à 12h. Veillez également à limiter le volume de la musique, les aboiements intempestifs… Renseignements complémentaires : http://www.isere.gouv.fr

Interdiction de brûler des déchets verts

Le brûlage des déchets verts est interdit car il contribue à dégrader la qualité de l'air en Rhône-Alpes. La combustion émet des polluants sous la forme de particules fines et autres composés cancérigènes, néfastes pour la santé. Des solutions alternatives respectueuses de la qualité de l'air, individuelles ou collectives, existent : compostage, paillage, dépôt à la Compostière d'Eyzin-Pinet…

Infos utiles

La mairie à votre service

Tél. : 04 74 58 47 14 ;
Fax : 04 74 58 40 72
Mail : contact@eyzin-pinet.fr ;
Site : www.eyzin-pinet.fr
Facebook : MairieEyzinPinet

Le Maire et les élus reçoivent sur rendez-vous.
L'accueil de la mairie est ouvert du lundi au vendredi de 10h à 12h et de 16h à 18h. Fermeture à 17h le vendredi. ***Fermé le mardi après-midi.***

Horaires d'été du 5 au 25 août
10h-12h du lundi au vendredi ; 16h-18h lundi et jeudi (sauf 15 août)

Services municipaux

Agence Postale Communale
04 74 84 23 60
Lundi, Mardi, Jeudi, Vendredi
et Samedi de 9h à 12h

Bibliothèque municipale
04 74 57 23 39
Mardi 10h-12h
Mercredi 15h-17h30
Vendredi 15h30-18h30

Ecole élémentaire
04 74 58 45 13

Ecole maternelle
04 74 58 43 47

Service périscolaire
07 69 81 12 05

Salle polyvalente
04 74 58 43 61

Professionnels de la santé

Cabinet dentaire
Juliette LEFUR, Carolina CRUZ &
Geoffrey DOMAS
04 74 58 44 85

Hypnothérapeute
Odette FALCO
06 77 08 14 62

Cabinet infirmier
Odette FALCO, Anne VIVIAN
& Sandrine LIMA
04 74 58 40 05

Kinésithérapeutes
Hervé ALMANINI
& Marjorie BOUBAS
04 74 58 43 43

Médecins généralistes
Dr Bruno SENEZ
04 74 58 47 49
Dr Hervé PERSOUYRE
Dr Camille BOËDEC
04 37 04 66 48

Diététicienne - Nutritionniste
Nadine BOLDING-STOUTEN
06 20 87 76 00

Orthophonistes
Isabelle SABBAH
Astrid PHILIBERT
04 27 69 19 95

Pharmacienne
Colette CHEVALLIER
04 74 58 46 05

Psychologue
Claire AUJAS
07 52 67 57 11

Psychomotricienne
Céline JEANNERET
06 84 89 48 53

Pédicure - Podologue
Pierre FAUSSURIER
06 34 29 23 16

Réflexologue
Isabelle BREVET
06 72 64 49 46

Sophrologue
Stéphanie BORNE
07 64 28 80 88

Transports

Service Transport
Vienne Condrieu Agglomération
04 74 78 78 89

L'VA
(transport à
la demande)
0810 414 909

Ligne 2180
Transisère
0820 08 38 38 (0,118 € / min)

Calendrier des fêtes

JUILLET

Vendredi 5	**Caravan'Jazz**	**Jazz à Vienne Municipalité**	**Place de la Mairie**
Samedi 13	Paëlla/Feu d'artifice	Comité des Fêtes /Municipalité	Place de la Mairie
Dimanche 21	Concours de boules /Repas	Amicale Boule	Boulodrome /Salle Ch.Arnaud

AOÛT

Dimanche 11	Championnat Départemental	Club des Dauphins	Piscine L. Millet
Mardi 20	**CINE ETE**	**Vienne Condrieu Agglo. Municipalité**	**Parking tennis**
Vendredi 23	Concours de boules /Repas sociétaires	Amicale boule	Boulodrome /Petite salle

SEPTEMBRE

Samedi 7	Journée d'intégration	Basket Club	Salle Ch.Arnaud
	Forum	UCAEP	Petite salle
Dimanche 15	Vide-grenier	Sou des Écoles	Village
Dimanche 22	Inauguration des cloches de l'église	Ass. Du Patrimoine	Salle Ch.Arnaud
Samedi 28	Sortie découverte	Eyzin VTT	Sortie en extérieur
	Assemblée générale	Club des Dauphins	Petite salle

OCTOBRE

Samedi 12	Concours de boules	Amicale Boule	Boulodrome
Vendredi 18	Concert	Ass. Du Patrimoine	Église
Dimanche 27	Matinée boudin	Union de la Vallée	Place de la Mairie

Bulletin municipal juin 2019
Directeur de la publication : Christian JANIN ; Rédaction et mise en page : Mairie d'Eyzin-Pinet ; Photos (sauf mentions contraires, associations et état-civil) : Mairie d'Eyzin-Pinet, Marie-Françoise MANTEL ; Impression : Saint-Jean Calendriers Z.A. Basses Echarrières - BP 61 38440 Saint-Jean-de-Bournay

Nous remercions tous les annonceurs qui participent aimablement à cette publication et nous invitons nos lecteurs à leur réserver leurs achats. Nous remercions également les associations qui participent à l'information de tous par les articles qu'elles écrivent.